



Prosperidad  
para todos



Organización  
Internacional  
del Trabajo



# Programa Familias con Bienestar

## Programa Niños, niñas y adolescentes con Bienestar

*Versión Abril 8 2013*

## **PROGRAMA FAMILIAS CON BIENESTAR**

El instituto Colombiano de Bienestar Familiar –ICBF presenta este programa como un conjunto de estrategias y acciones dirigidas a las familias en riesgo de violencia intrafamiliar, encaminadas a promover la convivencia pacífica; potenciar los factores que hacen a las familias capaces de trascender situaciones de vulnerabilidad; intervenir para reducir el riesgo de abuso sexual, maltrato infantil, violencia intrafamiliar, violencia contra la mujer, consumo de sustancias psicoactivas, síndrome de alcoholismo fetal y embarazo en adolescentes. Igualmente a garantizar atención especializada a las familias que lo requieran y brindar su protección y atención inmediata cuando sea necesario a través de la remisión a otras instancias del ICBF o del Sistema Nacional de Bienestar Familiar – SNBF.

Para el ICBF y **asocaña** es claro que el fortalecimiento de la familia es una corresponsabilidad entre el estado, la sociedad y la empresa privada. De esta forma establecieron una alianza desde el año 2009 para fortalecer a las familias de corteros de caña y trabajadores de campo del valle geográfico del río Cauca.

### **Objetivo General**

Desarrollar y potenciar capacidades en las familias Colombianas para la promoción de la convivencia armónica de todos sus integrantes, la prevención de la violencia en el contexto familiar, a través de una estrategia pedagógica diferencial, psicológica y social, que promueva el mejoramiento de su calidad de vida y bienestar.

### **Población Participante**

La población se encuentra en 22 municipios de 4 los departamentos del valle geográfico del río Cauca: Caldas, Risaralda, Valle del Cauca y Cauca (figura 1). Las familias pertenecen a estratos I y II, viven en condiciones de vulnerabilidad (contextos violentos), con menores oportunidades para su desarrollo, con bajos indicadores de acceso a servicios y empleo. En el año 2012 participaron 2117 familias.

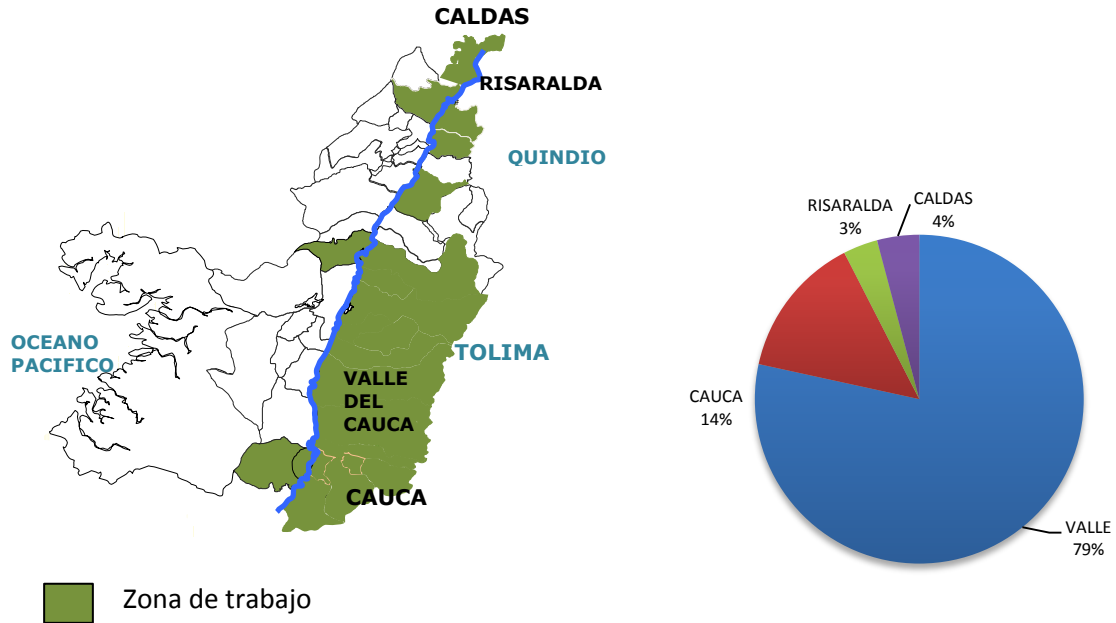

Fuente: **asocaña** 2012

Figura 1. Distribución de familias participantes en el programa Familias con Bienestar, convenio ICBF-**asocaña**-2012.

## Metodología

El programa se desarrolla a través de dos líneas de acción complementaria: 1) prevención de la violencia y promoción de la convivencia pacífica y 2) línea de intervención clínica psicológica especializada a las familias (tabla 1).

Tabla 1. Líneas de atención de acción del programa Familias con Bienestar ICBF-asocaña

<b><i>Prevención y Promoción</i></b>	<b><i>Intervención Clínica Psicológica</i></b>
Fomenta el desarrollo de formas de pensar, sentir y comportarse. Identifica las familias a atender en la línea 2. Consta de sesiones pedagógicas individuales y grupales y la estrategia de reconstrucción de historias de vida <sup>1</sup> .	Realizar intervención psicoterapéutica sistémica con aquellas familias que presenten alguna de las siguientes situaciones mencionadas en la línea anterior u otras situaciones de riesgo.

Fuente: ICBF lineamiento técnico del programa Familias con Bienestar 2012.

### ***Ruta de trabajo***

Desde el inicio del convenio entre ICBF y **Asocaña** para la operación el programa, se estableció una propuesta metodológica con el apoyo de la Universidad Javeriana de Cali. Con ésta propuesta se establecieron 6 fases del programa: Capacitación de los educadores, caracterización de las familias, sesiones pedagógicas (individuales y grupales), identificación de casos, atención primaria y remisión a entidades del Sistema Nacional de Bienestar Familiar – SNBF y certificación de la participación en el programa (Tabla 2).

### **Resultados**

Se conformaron 11 equipos de trabajo: Risaralda, Riopaila, San Carlos, Carmelita, Pichichí, Providencia, Manuelita, Castilla, Cauca, Mayagüez y Cabaña. Cada equipo estuvo conformado por trabajadores sociales o psicólogos y fue acompañado por los profesionales de las áreas de bienestar social, atención al cortero o recursos humanos de cada ingenio. Los integrantes de los equipos participaron de 64 horas de formación relacionados los lineamientos del programa.

### ***Proceso pedagógico con familias***

El proceso pedagógico incluyó actividades con las familias en espacios colectivos, familiares e individuales, que se desarrollaron a modo de experiencias vivenciales, experienciales y lúdicas. En el año 2012, se realizaron 246 sesiones pedagógicas grupales y 8468 sesiones individuales (visitas domiciliarias). Los temas trabajados fueron:

---

<sup>1</sup> Definida por ICBF, la cual busca desarrollar procesos de sanación, resignificación y reorganización familiar. Esto se da a tres niveles: (1) Personal; (2) Vincular, entre los integrantes de la familia; y (3) Relacional, entre los integrantes de la familia y los miembros de la comunidad.

comunicación, pautas de crianza, prevención de consumo de sustancias psicoactivas, roles parentales y de pareja, derechos y valores, violencia en la familia, alcoholismo fetal y salud Sexual y Reproductiva. Se resalta el espacio de la sesión grupal como un espacio de apertura y búsqueda de apoyo por parte de las familias. Se complementaron las sesiones con las actividades que las empresas promueven a través de sus comités paritarios de salud, como lo son jornadas de salud donde se realizan chequeos médicos generales, salud oral y visual.

### **Atención clínica especializada (línea 2)**

La intervención clínica del sistema familiar, (no se excluyó la atención individual), tuvo un carácter breve y se enfocó en las potencialidades, recursos y logros de la familia en el manejo de sus tensiones y dificultades. En el año 2012, se atendieron 225 familias de los cuatro departamentos. En la tabla 2 se resumen los resultados desde el inicio del programa en 2009 hasta el año 2012.

Tabla 2. Ruta de trabajo y resultados programa Familias con Bienestar ICBF-asocaña, 2009-2012

<b>Ruta de trabajo Familias con Bienestar ICBF-asocaña</b>						
						
Capacitación de profesionales	Caracterización de familias	Sesiones pedagógicas		Atención psicológica y remisión	Certificación de familias	
		Visitas domiciliarias	Talleres Grupales			
<b>SEGUIMIENTO Y EVALUACIÓN DEL PROCESO</b>						
<b>RESUMEN DE RESULTADOS 2010 - 2012</b>						
	Personas formadas	Familias caracterizadas	Visitas domiciliarias	Jornadas pedagógicas	Casos atendidos y remitido	Total familias participantes
<b>2010</b>	103	5276	35736	2549	150	5276
<b>2011</b>	136	2935	40500	1620	150	2935
<b>2012</b>	52	2117	8468	246	225	2117
					<b><u>TOTAL</u></b>	<b>10328</b>

Fuente: asocaña 2012.

Por la importancia de la participación de los diferentes grupos de personas se presentan en la tabla 3, la conformación de la población por grupos de edades por año.

Tabla 3. Población participante del programa Familias con Bienestar por grupos de edades por año. Convenio ICBF - **asocaña**

	2010	2011	2012	Total
Total personas	23.080	11.275	8.171	42.526
Niños y niñas de 0 a 5 años	2.503	1.170	805	4.478
Niños y niñas de 6 a 17 años	7.754	3.444	2.337	13.535
Adultos entre 18 a 50 años	10.812	5.416	4.065	20.293
Mayores de 50 años	2.011	1.245	964	4.220

Fuente: **asocaña**, 2012

### **Articulación con entidades del Sistema Nacional de Bienestar Familia - SNBF**

El Sistema Nacional de Bienestar Familiar – SNBF es el conjunto de entidades públicas, privadas, sociales y comunitarias que trabajan unidas para mejorar las condiciones de vida de la niñez y la familia, en el territorio nacional<sup>2</sup>. **asocaña** logró participar en espacios del SNBF en 16 municipios de la región vallecaucana, donde se diseñó y puso en marcha campañas de promoción y prevención en temas como: lactancia materna, prevención de consumo de sustancias psicoactivas, prevención de la violencia hacia la mujeres, prevención de las peores formas de trabajo infantil y promoción de los servicios del estado y rutas de atención. Así mismo, se aportó a la construcción y operación de los planes de acción de consejos de política social, mesas técnicas y comités de prevención y erradicación del trabajo infantil.

Se identificaron en las familias participantes del programa aspectos que requerían acciones complementarias, para que el trabajo con las familias fuera más integral y se pudiera lograr cada vez un mayor nivel de bienestar en ellas. En la tabla 4, se describen los aspectos y los programas que complementaron la acción de Familias con Bienestar.

Tabla 4. Programas u acciones complementarias a Familias con Bienestar

Aspecto a trabajar	Programa o acción
Prevención y erradicación del trabajo infantil	1. Programa Niños, niñas y adolescentes con Bienestar
Comunidad	2. Articulación con el SNBF y fortalecimiento de redes sociales

<sup>2</sup> [www.icbg.gov.co](http://www.icbg.gov.co)

<b>Educación</b>	3. Programa Nacional de Alfabetización del Ministerio de educación Nacional , Red Educativa Azucarera 4. Programa Uno para cada uno: Educando al futuro
<b>Salud</b>	5. Jornadas de Salud
<b>Generación de conocimiento</b>	6. Investigación de violencia basada en genero 7. Sistema de Monitoreo y evaluación de responsabilidad social

El ICBF y Asocaña han celebrado 5 convenios para la operación del programa Familias con Bienestar, cuya inversión asciende a 5300 millones de pesos (figura 2).

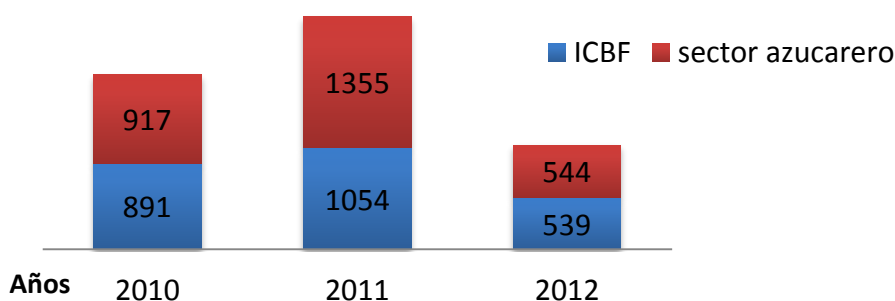

Fuente: **asocaña** 2012

Figura 2. Inversiones realizadas por ICBF y asocaña en el programa Familias con Bienestar (millones de pesos).

Durante los años de operación del programa se han identificado aspectos claves que favorecen el logro de los resultados, entre los cuales resaltamos:

- a) Las jornadas mensuales de formación aportan al ejercicio de profesionales de atención psicosocial, en municipios donde no se tiene fortaleza en este tipo de atención por parte del Estado. Así como poder contar con estos profesionales en las diferentes versiones del programa.
- b) Apertura de espacios para identificar, atender y remitir situaciones familiares que por desconocimiento o temor no llegan a las entidades competentes.
- c) Posibilidad de acompañamiento de las familias por parte de profesionales de las áreas de bienestar social de los ingenios, una vez se termina el programa. Que deriva en mayor conocimiento de situaciones de los trabajadores y aporta a un mejor relacionamiento empleador-empleado.

- d) Vinculación de los integrantes de las familias a otros programas del Estado o de la agroindustria azucarera, como el programa Nacional de Alfabetización, la oferta de la red educativa azucarera o los programas de formación laboral del SENA.

Se identifican también aspectos que requieren fortalecerse para avanzar en mayor bienestar de las familias de la región:

- a) Fortalecer la formación orientada a modificar los patrones culturales que naturalizan formas de violencia o vulneración de derechos.
- b) Mayor celeridad y calidad en los servicios de atención que hacen parte de rutas de atención de cada municipio y vinculación a programas que complementación el accionar de Familias con Bienestar.

## **PROGRAMA NIÑOS, NIÑAS Y ADOLESCENTES CON BIENESTAR**

En las actividades agroindustriales para la producción del azúcar y etanol de los ingenios azucareros, no se presenta trabajo infantil. Sin embargo, la región de valle geográfico del río Cauca, entre otras, no es ajena a la problemática. Algunos niños, niñas y adolescentes participan en las actividades de las carretillas para la obtención de un sustento económico familiar.

Entre las actividades realizadas están: transporte de escombros, materiales de construcción, mudanzas de enseres domésticos, recolección de residuos sólidos, de trozos de caña residuales de la cosecha o de hojas de caña residuales empleadas para el consumo de los animales de carga u otros usos.

También se ha encontrado que de modo doloso algunos carretilleros se apropian de caña sembrada (de esto dan cuenta las demandas que propietarios de la caña hacen a las autoridades), para esto en ocasiones provocan incendios que afecta a los ingenios azucareros y a las comunidades vecinas. La caña obtenida por los carretilleros es comprada de forma ilegal por algunos trapiches que elaboran panela.

En este contexto, considerando la apuesta por el desarrollo sostenible, asocaña, en representación de los ingenios afiliados, diseñó y puso en marcha el Programa “Niños, Niñas y Adolescentes con Bienestar”, con el fin de contribuir en la modificación de los patrones familiares y socioculturales que naturalizan el trabajo infantil, para que los niños, niñas y adolescentes del valle geográfico del río Cauca puedan gozar de sus derechos fundamentales.



## Objetivos



## Área de influencia

La zona donde opera el programa es el valle geográfico del río Cauca, en los cuatro departamentos Caldas, Risaralda, Valle del Cauca y Cauca. No obstante, donde se ha evidenciado la problemática de trabajo infantil es en 10 municipios donde los carretilleros realizan la actividad de apropiación ilegal de caña de azúcar. Los municipios son: Palmira, Pradera y Florida en el Valle del Cauca. Santander de Quilichao, Corinto, Villarica, Puerto Tejada, Guachené, Miranda en el Cauca. Las actividades de articulación institucional y trabajo con empresas se realizan en toda la zona de influencia azucarera es decir en 39 municipios.

## Metodología

La propuesta se ha construido con los aportes técnicos y metodológicos del Instituto Colombiano de Bienestar Familiar – ICBF específicamente a través del programa Familias con Bienestar y la Organización Internacional del Trabajo -OIT, con su Programa Internacional para la Erradicación del Trabajo Infantil-IPEC; con los aprendizajes específicos del Área de Gestión Social de asocaña y de los programas de responsabilidad social de los ingenios afiliados. Es de resaltar que la normatividad vigente también sustenta el programa.

La promulgación de la Estrategia Nacional para Prevenir y Erradicar las Peores Formas de Trabajo Infantil y Proteger al Joven Trabajador 2008-2015<sup>3</sup>, los convenios OIT 182 y 183 adheridos por Colombia y la normatividad decretada a partir de ello, son el marco político y jurídico que sustentan el diseño y puesta en marcha de este Programa. Esta apuesta regional se ha ido construyendo con los aportes técnicos y metodológicos del Instituto Colombiano de Bienestar Familiar – ICBF con su programa Familias con Bienestar y la Organización Internacional del Trabajo -OIT, con su Programa Internacional para la Erradicación del Trabajo Infantil-IPEC; tanto como con los aprendizajes específicos del Área de Gestión Social de Asocaña y de los programas de responsabilidad social de los ingenios afiliados.

La propuesta metodológica de *“Niños, niñas y Adolescentes (NNA) con Bienestar por la prevención y erradicación del trabajo infantil”* se fundamenta en el fortalecimiento de capacidades en los diferentes actores que tienen corresponsabilidad con los niños, niñas y adolescentes para desvincularlos éste o prevenir su vinculación.

En la siguiente figura se presentan los aspectos trabajados:

---

<sup>3</sup> Presentado por el Comité Interinstitucional Nacional de Erradicación del Trabajo Infantil y Protección del Joven Trabajador de Colombia con el apoyo del programa IPEC de la Organización Internacional del Trabajo OIT y la UNICEF. 2008



Las metodologías que sustentan las acciones con cada uno de estos actores, parten de la generación de capacidades, elaboración de planes de trabajo, aplicación de instrumentos para caracterización de las necesidades y soluciones y para el seguimiento, evaluación y ajuste de las acciones.

En la figura siguiente se ilustra la propuesta metodológica:

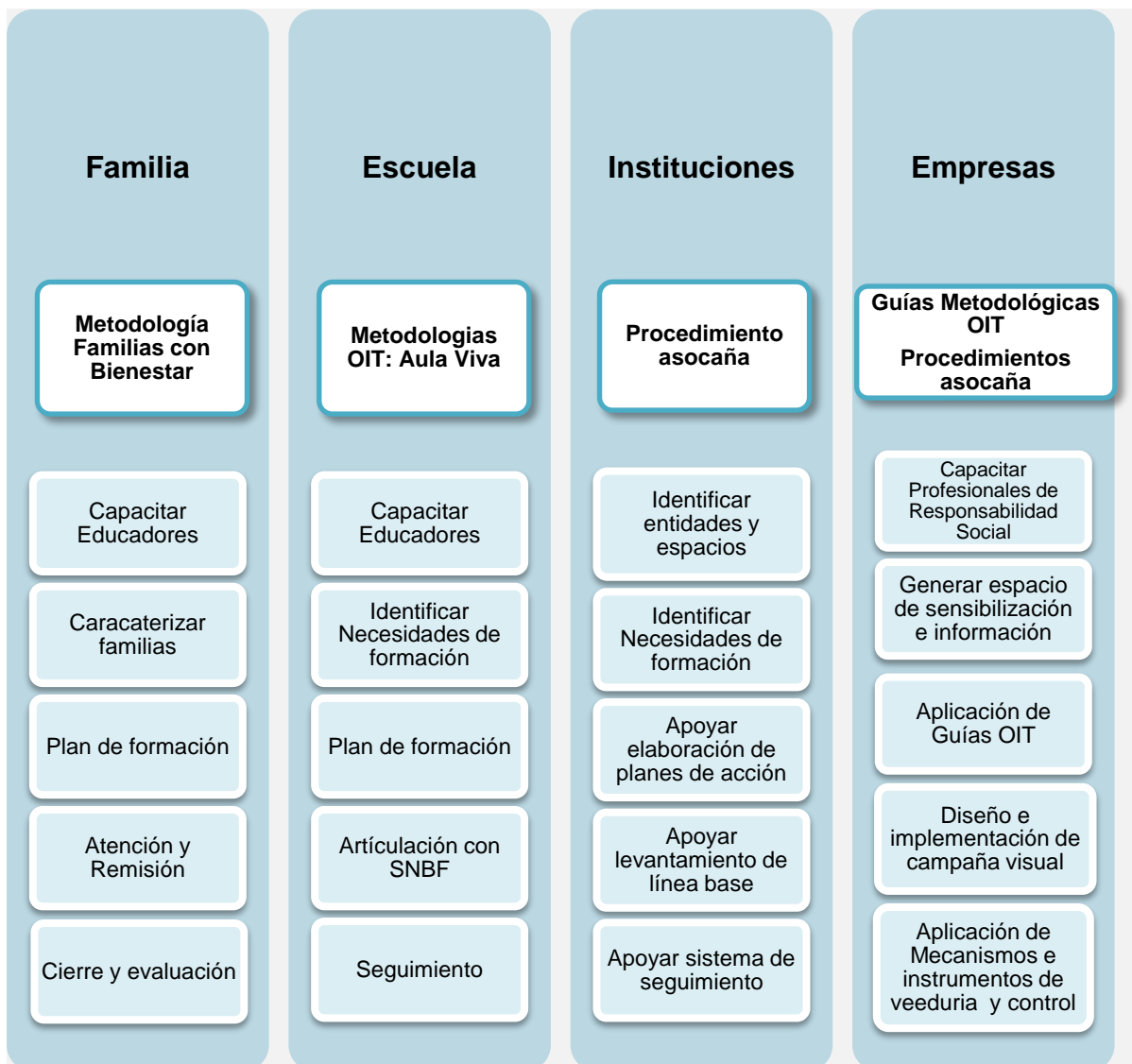

## Identificación de la Población

Previo al establecimiento del programa para contribuir a la erradicación del trabajo infantil, los ingenios azucareros representados por asocaña, establecieron una veeduría, constituida por seis profesionales para la identificación de los niños, niñas y adolescentes que incurrieran en trabajo infantil en zonas cercanas a los cultivos de caña de azúcar.

El proceso se inició con la construcción de un formato específico para capturar la información de los niños y niñas que se observaban en el campo, para lo cual fue necesario conocer y comprender la logística de cosecha de los ingenios, ya que los carretilleros ingresan a los campos que están próximos a la cosecha, esto es cuando el

cultivo tiene entre 12 a 14 meses de edad, así mismo, cuando se le ha aplicado madurante requerido para lograr una mayor concentración de azúcar en el tallo.

En este contexto, los ingenios entregan a asocaña, la programación de aplicación de madurantes y de edad del cultivo, a fin de que los veedores visiten los predios que presentan esta condición, para verificar la presencia de carretilleros y sobre todo de niños y niñas.

Una vez obtenida la información, a través del formato enunciado, el equipo social de asocaña, inicia un proceso de análisis del niño, niña así como de su familia, a fin de que en alianza con ICBF y la OIT, se realice el proceso de restitución de los derechos de los niños y niñas, así como también, de atención a la familia.

Para dar esta atención psicosocial, el ICBF, OIT y asocaña, previamente formaron un grupo de 20 profesionales, los cuales analizan y atienden las problemáticas que se presentan en las familias donde se identifica la presencia de niños trabajadores. Las metodologías de trabajo con cada uno de estos actores, son específicas y parten de la generación de capacidades, elaboración de planes de trabajo, aplicación de instrumentos para caracterización de las necesidades e identificación de alternativas de solución y para el seguimiento, evaluación y ajuste de las acciones.

## **Acciones desarrolladas**

- **Con Familias**

El proceso formativo y de entrenamiento desarrollado en alianza OIT-Asocaña (2010-2011) (durante 130 horas), permitió la apropiación de herramientas conceptuales, actitudinales, metodológicas y didácticas, que conforman el sostén teórico-práctico específico para la puesta en marcha del Programa del sector azucarero: *“Niños, Niñas y Adolescentes (NNA) con Bienestar: por la prevención y erradicación del trabajo infantil”*; complementario de las acciones de formación y de los planteamientos conceptuales del Programa *“Familias con Bienestar”* del ICBF y del Diplomado de la Universidad Javeriana (2009-2010) para el trabajo con familias, diseñado específicamente para el acompañamiento psicosocial de las familias atendidas por la alianza ICBF-Asocaña.

El proyecto piloto se inició en el 2011 con 300 familias de carretilleros. Se ha calculado que este Programa puede impactar a las 2.300 familias de carretilleros que existen en la zona de influencia con una población de 6.000 niños, niñas y adolescentes.

Las acciones desarrolladas han sido:

## Trabajo con familias

- Capacitación de 32 Educadores y Profesionales
- Acercamiento y concertación con asociaciones de carretilleros en 8 municipios del norte del Cauca.
- Caracterización de 300 familias de carretilleros.
- 900 Visitas domiciliarias para identificar factores protectores y de riesgo, así como información cualitativa pertinente al trabajo infantil
- 45 jornadas pedagógicas grupales con familias sobre pautas de crianza, comunicación y sensibilización del trabajo infantil.

Las jornadas pedagógicas estuvieron enmarcadas en:

1. **Fortalecimiento de factores protectores:** Incidencia en los patrones socioculturales que justifican, naturalizan y retroalimentan relaciones de poder al interior de la familia y de la pareja. Prevención de la ocurrencia de dichos patrones y promoción de factores protectores. Generación de redes y procesos comunitarios de apoyo y mediación social. Fortalecer la función protectora de las familias a través del desarrollo y potenciación de factores protectores como: vinculación afectiva, comunicación, revisión de funciones parentales, que eviten expulsión de niños, niñas y adolescentes del hogar, vinculación al trabajo infantil, violencia intrafamiliar y vulneración de derechos.
2. **Abordaje de conflictos:** Conocimiento de herramientas para que la forma de afrontar las diferencias, sea de modo consensuado y no de modo violento, respetando a las personas integrantes de la pareja y de la familia.
3. **Apropiación de derechos:** Conocimiento y acceso a los factores que contribuyen o limitan el proceso de apropiación de derechos, evidencia de estereotipos, mitos y creencias que dan lugar a la reproducción social de las desigualdades de género y a apropiación diferencial de los derechos.

- **Con la Escuela y Redes Sociales**

El programa IPEC de la OIT diseñó La Ruta Pedagógica para Prevenir y Erradicar el Trabajo Infantil desde el aula, ruta que fortalece los proyectos pedagógicos institucionales por medio del crecimiento personal de docentes y orientadores. Esta experiencia crea condiciones y relaciones con sus alumnos cada vez más sensibles y cuidadosas, a fin de que éstos permanezcan hasta el término de sus ciclos educativos (Aula Viva - OIT, 2011).

La metodología “Aula Viva” de la OIT, aporta desde el desarrollo personal y el crecimiento interior del maestro, al fortalecimiento de la escuela y las prácticas pedagógicas para

retener a los niños y niñas en el sistema escolar y facilitar que los y las docentes acompañen y estimulen un desarrollo integral en sus estudiantes, alejándolos de una inserción temprana al trabajo.

Dada la presencia y participación de grupos mayoritarios de mujeres y jóvenes en los talleres del Programa “*Familias con Bienestar*”, se integró el tema del trabajo infantil a la consolidación de redes sociales, orientándoles y sensibilizándoles en su rol de mediadores con acciones de prevención en su comunidad.

### **Trabajo con Instituciones Educativas y Redes Sociales**

- Sensibilización en metodología “*Aula Viva*” a 11 Instituciones Educativas con 120 docentes de 8 escuelas de los Municipios del Sur del Valle del Cauca y Norte del Cauca (Candelaria, Pradera, Florida, Corinto, Miranda, Puerto Tejada, Villarrica, Padilla, Santander de Quilichao y Guachené).
- Fortalecimiento de tres Redes Sociales en Zarzal, Pradera y El Cerrito.

#### • **Con las Instituciones**

Hacer un reconocimiento de los actores locales, con sus competencias y funciones, fue el punto de partida para realizar acercamientos, identificar puntos en común y aspectos clave sobre los cuales realizar articulación para la prevención y erradicación del trabajo infantil.

Un elemento común encontrado en los Planes de Desarrollo Municipales y la estructura organizativa, fue la carencia o inoperancia de las Mesas de Prevención y Erradicación de Trabajo Infantil, en lo cual el apoyo de este Programa ha sido importante:

### **Alianzas y articulación con el SNBF**

- *Inventario de organizaciones en 22 municipios de influencia del sector.*
- *Alianza con la OIT y el ICBF para la transferencia de metodologías y capacitación de 32 Educadores de Familia.*
- *Articulación con el ICBF y 8 administraciones municipales para la sensibilización de 40 funcionarios y articulación de las acciones del Programa “*NNA con Bienestar*”.*
- *Articulación con Entidades del SNBF: Policía de Infancia y Adolescencia, Fiscalía, Ministerio del Trabajo, Fondo Nacional del Ahorro.*
- *Articulación con el programa de Emprendimiento del SENA en 7 Municipios del norte del Cauca, Puerto Tejada, Villarrica, Corinto, Miranda, Padilla, Santander de Quilichao y Guachené.*

Los cambios de Administración Municipal en 2012 plantearon el reto de articulación a los nuevos Planes de Desarrollo, el impulso de la conformación y apoyo técnico a las Mesas de Prevención y Erradicación de Trabajo Infantil como parte integral del Consejo de Política Social de cada municipio. Se ha logrado fortalecer el trabajo en Comités Técnicos de Infancia y Adolescencia y Mesas de Prevención y Erradicación del Trabajo Infantil de los Municipios de Palmira, El Cerrito, Guachené, Puerto Tejada, Miranda

La alianza con el Programa de Emprendimiento del SENA se estableció sobre una de las características de las familias, como es el desempleo de las personas en edad de trabajar. Con el apoyo del SENA-Cauca, se conformaron grupos de 25 personas, con el fin de identificar oportunidades de la región y potencialidades de las personas en emprendimientos productivos. A partir de los resultados de este ejercicio, se espera ampliar la oferta en el norte del Cauca y atender a ésta población que ha sido identificada en situación de vulnerabilidad de trabajo infantil.

- **Con Ingenios Azucareros y Proveedores de caña**

Durante el año 2009, Asocaña diseñó, publicó y difundió, con el acompañamiento técnico de la OIT, una campaña de sensibilización e información, dirigida al personal de los 12 ingenios afiliados a Asocaña, a sus proveedores de materia prima y de servicios de labores de campo y también a las comunidades de los Municipios de sus zonas de influencia.

Igualmente, Asocaña implementó una veeduría de trabajo infantil para monitorear los 39 municipios de la región vallecaucana, con la que se logró informar y sensibilizar directamente en campo a los trabajadores encargados de las labores de siembra y cosecha que hacen parte de la cadena productiva de azúcar y de etanol. Para la sensibilización se han ofrecido en todos los ingenios, charlas y control permanente de la documentación de las personas que laboran en las diferentes áreas.

Se hace necesario incidir en organizaciones que asocian a Proveedores de caña para que establezcan acciones de promoción y sensibilización en erradicación del trabajo infantil y prevenir la contratación de NNA para las labores agrícolas.

Actividades desarrolladas:



**Con Ingenios  
Azucareros y  
Proveedores de  
caña**

- Campaña de prevención del trabajo infantil
- Veeduría de trabajo infantil en 39 municipios.
- Talleres de sensibilización sobre el trabajo infantil.
- Inclusión de cláusulas de prohibición del trabajo infantil en contratos con proveedores de caña de los ingenios azucareros

- **Material e instrumentos de apoyo para caracterización familiar y formación permanente**

Los contenidos que apuntan a desarrollar estrategias efectivas para la transformación de patrones ideológicos y culturales que sustentan la vinculación de Niños, Niñas y Adolescentes (NNA) en las peores formas de trabajo infantil (PFTI), conforman los materiales diseñados por Programa Internacional para la Erradicación del Trabajo Infantil- IPEC y OIT, fundamento de las acciones formativas ofrecidas a los/las profesionales vinculados al Programa “Familias con Bienestar” (Alianza ICBF-Asocaña):

- **Guía 1.** Introducción al problema del trabajo Infantil. Incluye definiciones, una explicación sobre las causas y las consecuencias del trabajo infantil y las razones por las que las empresas no deberían contratar a niños.
- **Guía 2.** ¿Qué pueden hacer los empleadores para eliminar el trabajo infantil? Orientada hacia las empresas y explica las diversas opciones y las posibles estrategias que pueden seguir para eliminar el trabajo infantil.
- **Guía 3.** El papel de las organizaciones de empleadores en la lucha contra el trabajo infantil. Se refiere al papel colectivo que las organizaciones de empleadores y otras asociaciones empresariales pueden desempeñar para ayudar a sus miembros en este importante tema.
  - **Manual 1.** Aprendiendo sobre trabajo infantil y sobre estrategias pedagógicas para prevenirlo y erradicarlo
  - **Manual 2.** Sensibilizando a la familia y a la escuela frente al trabajo infantil
  - **Manual 3.** Las familias creciendo en su desarrollo personal y en su proyecto de vida
  - **Manual 4.** Los niños, niñas y jóvenes buscan alternativas para un uso

- creativo del tiempo libre.
- **Manual 5.** Los jóvenes aspiran a un trabajo protegido
- **Manual 6.** Las instituciones trabajan contra el trabajo infantil

El Área de Gestión Social de Asocaña, realiza permanentes actualizaciones formativas con los profesionales vinculados a sus programas y proyectos, generando dinámicas de intercambio académico que posibilitan el concurso de Universidades, Académicos y Funcionarios de los Centros Zonales del ICBF<sup>4</sup>, para la realización de talleres formativos permanentes.

Con las herramientas del ICBF para levantamiento de línea de base de las familias participantes en el Programa “*Familias con Bienestar*”, se tuvo acceso a la información para la caracterización de 300 carretilleros y sus familias, la cual posibilita aproximación a sus condiciones socio-familiares, permitiendo construir una base de datos de dichas familias de carretilleros.

## Resultados

1. Las primeras acciones desarrolladas del programa de niños, niñas y adolescentes con Bienestar, llevadas a cabo en el año 2009, fue la sensibilización de profesionales y funcionarios públicos y empresarios; seguida de la formación de los facilitadores que trabajarían con familias y comunidades educativas, en las metodologías OIT (Aula Viva), ICBF (Modelo solidario, rutas de atención, prevención y erradicación de la Explotación Sexual Comercial de NNA) y Universidad Javeriana de Cali (Diplomado para trabajo con familias).
2. Durante el mismo año, asocaña diseñó, publicó y difundió, con el acompañamiento técnico de la OIT, una campaña de sensibilización e información, dirigida al personal de los trece (13) ingenios afiliados a asocaña, a sus proveedores de materia prima y de servicios, así como a las comunidades de los Municipios de sus zonas de influencia
3. asocaña y sus ingenios afiliados, implementaron una veeduría de trabajo infantil para monitorear los 39 municipios de la región del Valle del Río Cauca, con la que se logró informar y sensibilizar directamente contratistas y trabajadores encargados de las labores de siembra y cosecha que hacen parte de la cadena productiva de azúcar y de etanol.
4. El trabajo con familias se inició en el 2011 con la participación de 350 familias de carretilleros. Con quienes se realizó una caracterización, empleando el formato de

---

<sup>4</sup> Ejemplo: Centro Zonal de Cartago: Formación en Explotación Sexual Comercial de NNA (ECSNNA)

encuesta del programa Familias con Bienestar del ICBF. Con dichas familias, se han realizado 48 sesiones pedagógicas grupales enmarcadas en el fortalecimiento de factores protectores, abordaje de conflictos y apropiación de derechos.

5. A finales del 2012 en el espacio colectivo liderado por el Ministerio de Trabajo se acompañó el levantamiento de línea base y se aportó a la elaboración de un plan de acción.
6. Otra alianza celebrada entre asocaña y el SENA, posibilitó la realización de un diagnóstico de oportunidades de la región y potencialidades de las personas (padres, madres y adultos cuidadores) en emprendimientos productivos. Los resultados de este ejercicio son un insumo que el SENA puede emplear en el diseño de la oferta formativa para el sur del Valle y norte del Cauca para los años siguientes.

## **Proyección del programa**

La Estrategia Nacional de Prevención y Erradicación de las Peores Formas de Trabajo Infantil orienta sobre la conceptualización y acción de las diferentes entidades competentes o de apoyo para superar la problemática social de niños, niñas y adolescentes. El Ministerio de trabajo se encuentra liderando la construcción de un plan de acción para poner en marcha dicha estrategia, en 10 municipios del Norte del Cauca y sur del Valle del Cauca: Santander de Quilichao, Villarica, Guachené, Puerto Tejada, Corinto, Padilla, Miranda, Pradera, Florida y Palmira.

En dicha construcción el Ministerio ha convocado a instituciones como Instituto Colombiano de Bienestar Familiar – ICBF, el Ministerio de Agricultura, Las gobernaciones del Valle del Cauca y Cauca y sus secretarías de agricultura, la Policía Nacional, las alcaldías municipales de los 10 municipios, el Instituto Nacional de Vigilancia de Medicamentos y Alimentos - INVIMA, la Dirección de Impuestos y Aduanas Nacionales- DIAN, la Asociación de Cultivadores de Caña de azúcar de Colombia – **asocaña**, la Federación Nacional de Productores de Panela - Fedepanela, La Asociación Colombiana de productores y Proveedores de Caña de Azúcar – Procaña, la Marcha Mundial Contra el Trabajo Infantil, organizaciones sindicales y de la sociedad civil organizada. La dinámica de trabajo concertada en el colectivo interinstitucional tiene encuentros quincenales, desde el mes de octubre, para la revisión y ajuste del plan.

Durante el último trimestre del 2012, el Ministerio de Trabajo de Colombia ha realizado la encuesta de línea base a niños, niñas y adolescentes de familias de carretilleros en los municipios mencionados, para conocer de manera precisa, quienes se encuentran en riesgo o vinculados a la peores formas de trabajo infantil, y coordinar su atención y restablecimiento de derechos.

## **Resultados del Ministerio de Trabajo de Colombia en relación con el trabajo infantil en el Valle Geográfico del río Cauca**

El Ministerio de Trabajo de Colombia procedió de manera directa y urgente a ejecutar el plan de intervención directa para verificar si había o no presencia de trabajo infantil en las áreas de influencia del Sector Azucarero de Colombia.

En esta intervención se convocó a los actores del tripartismo de la región y a las autoridades locales, con quienes se desarrollaron las actividades en el marco del Comité Interinstitucional de ETI Nacional y Local, para una efectiva identificación y el posterior acceso a servicios sociales de las niñas, niños y adolescentes y sus familias.

En este orden de ideas y contando además con la colaboración de Asocaña y la OIT, se procedió a intervenir para la identificación y restablecimiento de derechos de las Niñas, Niños y Adolescentes que desarrollan actividades como carretilleros y trabajadores en Trapiches en los municipios de Miranda, Puerto Tejada, Corinto, Guachené, Padilla, Santander de Quilichao, Villarrica, Florida, Pradera y Palmira.

Debemos señalar que esta identificación a los niños, niñas y adolescentes (NNA), se realizó mediante la encuesta aprobada por el Comité Nacional de Erradicación de Trabajo Infantil; así las cosas, se procedió a realizar las brigadas de identificación en colegios, sitios de trabajo, hogares y familias de carretilleros.

**En consecuencia se aplicaron 42.736 encuestas a niños, niñas y adolescentes (NNA) donde se pudo determinar:**

- 4.538 NNA se encuentran trabajando en diferentes actividades (Construcción, Agricultura etc.)
- 4.216 NNA se encuentran en riesgo porque viven con NNA que trabajan, o que ayudan a sus padres en jornadas contrarias a la educativa, o que alguna vez en su vida han trabajado o que estarían dispuestos a trabajar.
- 1936 NNA se encuentran en Oficinas del Hogar porque ayudan en la casa y por determinado tiempo.
- 412 NNA se encuentran desempeñando actividades como carretilleros y en trapiches paneleros **y no en actividades agrícolas e industriales de los Ingenios Azucareros.**

En consideración con estos resultados que corroboran que la agroindustria azucarera colombiana, **no tiene trabajo infantil en sus actividades agrícolas e industriales**, Asocaña y sus ingenios azucareros afiliados, en el marco de su responsabilidad social empresarial, continuarán con el programa de niños, niñas y adolescentes con bienestar, de tal manera

que en la región se prevenga y se erradique el trabajo infantil. Estamos seguros que la unión de esfuerzos público privados es la vía para superar las brechas de la pobreza.

### Contactos:

ENTIDAD	CONTACTO	CORREO ELECTRÓNICO
<b>Ministerio de Trabajo</b>	<b>Diana Celene Rodriguez</b> Subdirectora Protección Laboral Dirección Derechos Fundamentales Viceministerio Relaciones Laborales e Inspección	<a href="mailto:dcrodriguez@mintrabajo.gov.co">dcrodriguez@mintrabajo.gov.co</a>
<b>OIT</b>	<b>Liliana Obregon Espinel</b> Coordinadora Nacional Programa IPEC	<a href="mailto:obregon@oit.org.co">obregon@oit.org.co</a>
<b>ICBF</b>	<b>Jhon Arley Murillo</b> Director Regional ICBF Valle del Cauca	<a href="mailto:jhon.murillo@icbf.gov.co">jhon.murillo@icbf.gov.co</a>
<b>Asocaña</b>	<b>Claudia Calero</b> Directora de Gestión Social y Ambiental	<a href="mailto:mcalderon@asocana.org">mcalderon@asocana.org</a>



[www.asocana.org](http://www.asocana.org)

# Niños, niñas y adolescentes con bienestar





# Un asunto de trabajo infantil

## Niños y niñas que trabajan en carretillas

- La OIT y el Ministerio de Trabajo han llamado la atención por la presencia de trabajo infantil en campos cultivados con caña de azúcar
- El Departamento de Trabajo de Estados Unidos ha publicado una lista de países y actividades donde hay trabajo infantil. En Colombia la caña de azúcar figura en dicha lista como uno de los cultivos donde hay presencia de trabajo infantil.
- Se ha observado que el trabajo de niños y niñas, que en ningún caso son contratados por los ingenios o cultivadores de caña, ocurre por la presencia de carretilleros en el Norte del Cauca y Sur del Valle, Zona que se caracteriza por el Conflicto que vive Colombia.



[www.asocana.org](http://www.asocana.org)







[www.asocana.org](http://www.asocana.org)



MINISTERIO DE AGRICULTURA, GANADERÍA Y RURAL  
APORTAMOS  
EL FACTO MUNDIAL



Sector  
Azucarero  
Colombiano

asocana



[www.asocana.org](http://www.asocana.org)





[www.asocana.org](http://www.asocana.org)





ocana.org

# Además del trabajo infantil, existen otras situaciones que preocupan a la agroindustria azucarera

- Se han incrementado los incendios provocados en cultivos de caña
- Los incendios generan pérdidas económicas a la Agroindustria Azucarera
- Las sanciones ambientales por parte de la Autoridad Ambiental son cada vez mayores y con consecuencias penales (Ley 1333 de 2009).





# Perdidas económicas importantes

- Además de los incendios, se observa sustracción ilegal de caña de azúcar para fines diferentes al de la producción de azúcar y de etanol
- Las pérdidas por ingenio asociadas a incendios y pérdida de caña, están en el orden de los \$1500 millones de pesos anuales por cada ingenio.



[www.asocana.org](http://www.asocana.org)



MINISTERIO DE AGRICULTURA Y RURALIDAD  
APORTAMOS EL FACTO MUNDIAL



Sector Azucarero Colombiano



[www.asocana.org](http://www.asocana.org)





# El área incendiada es importante...

## ÁREA INCENDIADA vs No.EVENTOS (ENE 2010 - DIC 2012)

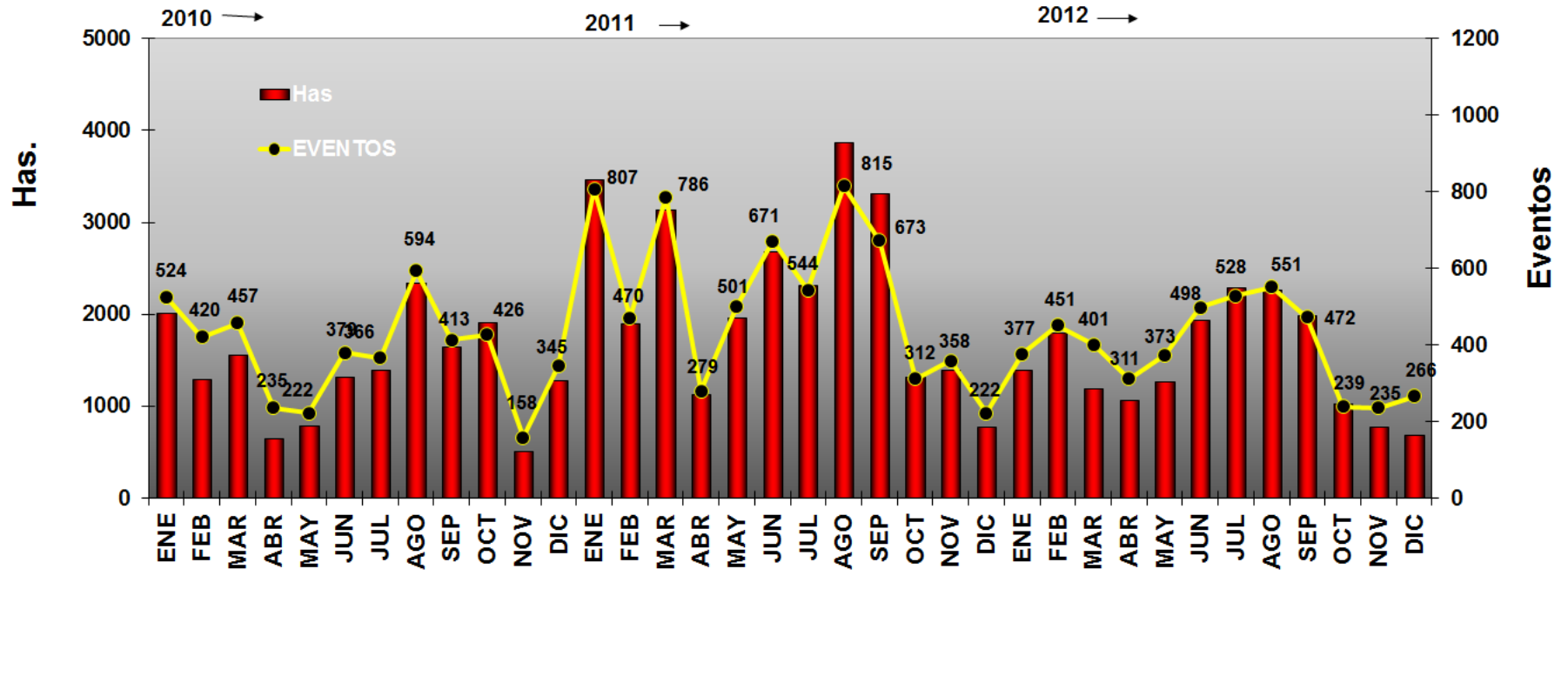





# Molestias a municipios por pavesa producida por los incendios provocados

## NÚMERO DE MOLESTIAS VS. DÍAS MONITOREADOS (ENE-DIC 2012)

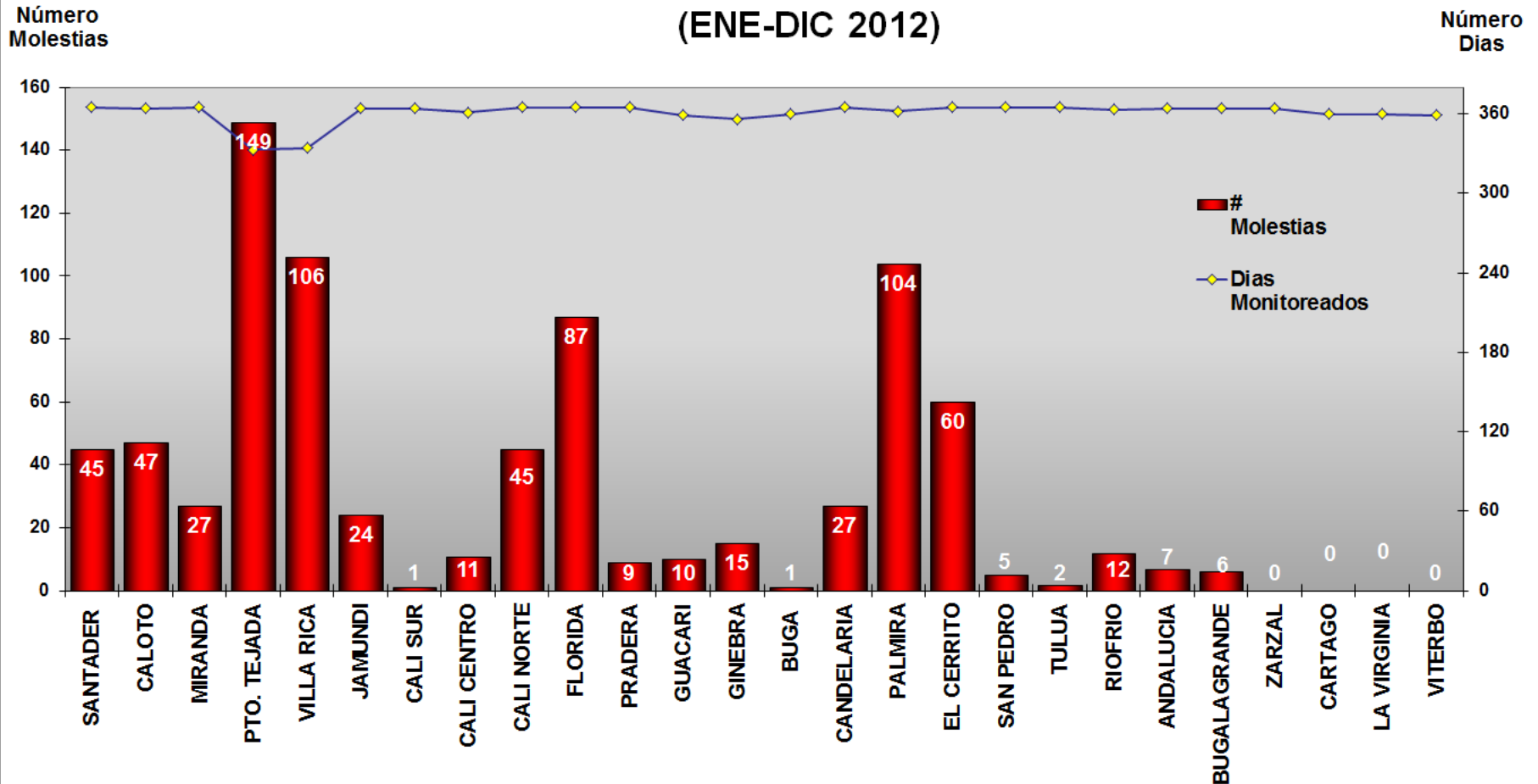



[www.asocana.org](http://www.asocana.org)

# Acciones desarrolladas por el Sector Azucarero Colombiano





[www.asocana.org](http://www.asocana.org)

# La requisa una estrategia importante

- Los ingenios realizan la actividad de requisa (**recoger los pedazos de caña que quedan en el campo**) inmediatamente termina el alce de caña, a fin de disminuir la posibilidad del ingreso de carretillas
- El ingreso de carretillas inmediatamente después del alce, se ha reducido considerablemente, no obstante el problema persiste





# Programa para contribuir a la erradicación del trabajo infantil

- Se han incluido cláusulas en los contratos con proveedores donde se comprometen con la erradicación del trabajo infantil
- Se ha establecido una veeduría de campo
- Se ha elaborado una campaña audiovisual de sensibilización y concientización sobre el tema.
- Se ha puesto en marcha desde el año 2010 , un proyecto social para contribuir a la erradicación del trabajo infantil, con el apoyo técnico y metodológico de la **OIT y del ICBF.**



Organización  
Internacional  
del Trabajo

# Campaña para contribuir con la Erradicación del Trabajo Infantil



Sector  
Azucarero  
Colombiano

asocaña

**EL TRABAJO INFANTIL NO PUEDE SER  
UNA OPORTUNIDAD PARA  
EL DESARROLLO  
DE TU EMPRESA O NEGOCIO**



**AYUDEMOS ACONSTRUIR UN MEJOR FUTURO  
PARA NUESTROS NIÑOS Y NIÑAS  
RECHACEMOS EL TRABAJO INFANTIL**





## FORMATO VEEDURIA TRABAJO INFANTIL

Veedor: \_\_\_\_\_

Zona: \_\_\_\_\_

Fecha	Municipio	Sector/vereda		Nombre del predio			
Nombre propietario		Nombre Contratista		Teléfono		Dirección	
Ingenio		Propiedad/Proveedor	Propia	Proveedor	Cantidad de personas		

*Datos de las personas más jóvenes sin documentación*

No	NOMBRE	APELLIDO	SEXO		EDAD	No. DOCUMENTO DE IDENTIDAD*	ACOMPAÑA AL PADRE/MADRE	
			F	x			SI	NO
1			F	x			SI	NO
2			F	x			SI	NO
3			F	x			SI	NO
4			F	x			SI	NO

No	MUNICIPIO PROCEDENCIA	PERTENENCIA ETNICA			Estudia		Año que cursa	CUANTAS HORAS A LA SEMANA TRABAJA?
		Afrodscendiente	indígena	ninguna	SI	NO		
1		Afrodscendiente	indígena	ninguna	SI	NO		
2		Afrodscendiente	indígena	ninguna	SI	NO		
3		Afrodscendiente	indígena	ninguna	SI	NO		
4		Afrodscendiente	indígena	ninguna	SI	NO		



[www.asocana.org](http://www.asocana.org)

# **Programa Niños, Niñas y Adolescentes (NNA) con Bienestar: Prevención y Erradicación del TRABAJO INFANTIL**

**Alianza público-privada ICBF-ASOCAÑA  
OIT-ASOCAÑA**



Organización  
Internacional  
del Trabajo



**BIENESTAR  
FAMILIAR**



**Sector  
Azucarero  
Colombiano**



[www.asocana.org](http://www.asocana.org)

## **Directrices de la OIT (Convenio No. 182) sobre las peores formas de trabajo infantil.**

**Asocaña lidera y convoca para que en el sector azucarero se vele porque en la cadena productiva del azúcar y del etanol no se presente ninguna de estas condiciones.**

**El Proyecto “Niños, Niñas y Adolescentes” con Bienestar” atiende a **350 familias de carretilleros en el Norte del Cauca y Sur del Valle del Cauca****







# Objetivos del Programa

- Realizar **acciones de prevención y erradicación** del trabajo infantil
- Desarrollar **procesos de sensibilización y formación** con las comunidades educativas
- Fortalecer y consolidar **redes de apoyo** con jóvenes y mujeres como mediadores sociales
- **Sensibilizar a empresarios y proveedores** de la cadena productiva azucarera.
- **Generar veeduría** de las acciones relativas a la producción de azúcar y etanol.



# Aspectos importantes del Programa

- Trabajo con 350 familias de:
  - **Cauca:** Puerto Tejada, Guachené, Miranda, Padilla
  - **Valle del Cauca:** Palmira, Cerrito, Pradera, Riofrio , Florida, Pradera
- Áreas abordadas:
  - Sensibilización y Erradicación del Trabajo Infantil
  - Violencia intrafamiliar
  - Prevención del abuso sexual
  - Prevención del consumo de sustancias psicoactivas
  - Formación y fortalecimiento de redes sociales
- Inversión total a la fecha: ICBF – Sector Azucarero Colombiano: \$350 M



# Aspectos trabajados con los diferentes actores Familia, Escuela, Instituciones y Empresas



<p><b>Creación de conciencia</b>  <b>Promoción, prevención y restablecimiento de derechos en la familia</b></p>	<p><b>Creación de conciencia</b>  <b>Permanencia escolar de NNA y uso creativo del tiempo libre</b></p>	<p><b>Creación de conciencia, mejora de atención y seguimiento a servicios ofrecidos por instituciones</b></p>	<p><b>Creación de conciencia, veeduría y control en la cadena de valor</b></p>
<p><b>Metodología Familias con Bienestar</b></p>	<p>Metodologías OIT: Aula Viva</p>	<p>Procedimiento asocaña</p>	<p>Guías Metodológicas empleadores OIT</p>
<p><b>Capacitar Facilitadores</b></p>	<p>Capacitar Facilitadores</p>	<p>Definición de espacios y necesidades de fortalecimiento</p>	<p>Capacitar Profesionales de Responsabilidad Social</p>
<p><b>Caracterizar familias</b></p>	<p>Identificar necesidades de formación</p>	<p>Construcción conjunta de planes de acción</p>	<p>Charlas de información y sensibilización con proveedores</p>
<p><b>Creación de conciencia, prevención y promoción</b></p>	<p>Plan de formación</p>	<p>Fortalecimiento técnico</p>	<p>Aplicación de guías y manuales OIT</p>
<p><b>Atención y Remisión</b></p>	<p>Articulación con SNBF</p>	<p>Articular acciones, fortalecer rutas de atención</p>	<p>Diseño e implementación de campaña visual</p>
<p><b>Cierre y evaluación</b></p>	<p>Seguimiento</p>	<p>Apoyar sistema de seguimiento</p>	<p>Veeduría y control</p>



# Logros obtenidos

- Acercamiento y concertación con asociaciones de carretilleros en 8 municipios del norte del Cauca.
- Caracterización de 350 familias de carretilleros.
- 900 visitas domiciliarias para identificar factores protectores y de riesgo, así como información cualitativa pertinente al trabajo infantil
- 45 jornadas pedagógicas grupales con familias sobre pautas de crianza, comunicación y sensibilización del trabajo infantil.
  - Aplicación metodología *Aula Viva* de la OIT con 11 Instituciones Educativas con 120 docentes.
  - Fortalecimiento de tres Redes Sociales en Zarzal, Pradera y El Cerrito.



# Logros obtenidos en la alianza ICBF-OIT-ASOCAÑA

- Transferencia de metodologías y capacitación de 32 Educadores de Familia.
- Articulación con el ICBF y 8 administraciones municipales para la sensibilización de 40 funcionarios
- Articulación de las acciones del programa, en Pradera, Florida, Puerto Tejada, Villarica, Corinto, Miranda, Padilla, Santander de Quilichao y Guachené.
- Articulación con el programa de Emprendimiento del SENA en los municipios de trabajo para la vinculación de las familias



[www.asocana.org](http://www.asocana.org)

# **Todos los Programas Sectoriales se unen para contribuir en la disminución de los factores de riesgo de T.I**





6000 personas



16 cuencas hidrográficas  
3854 has restauradas  
650 familias



17 instituciones Educativas  
12591 estudiantes



10.211 familias



Pradera: 2120 participantes  
Guacarí: 768 participantes



350 familias de carretilleros  
8 municipios

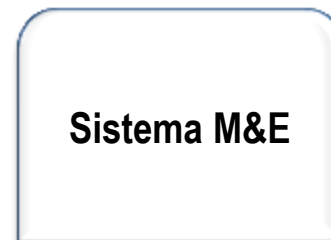

Medición de Impacto



# Finalmente...

- Los ingenios han realizado lo que ha estado a su alcance para disminuir la sustracción de caña de los campos
- Las pérdidas económicas de los ingenios y cultivadores son elevadas debido a los incendios provocados por los carretilleros
- Debido a los incendios, cada día son más las multas aplicadas a los ingenios y cultivadores impuestas por las autoridades ambientales
- **Mientras existan trapiches ilegales existirán carretillas que sustraen caña ilegal**





[www.asocana.org](http://www.asocana.org)

# Finalmente...

- Los ingenios están comprometidos con el programa educativo y social que se lleva a cabo, no obstante se requiere el apoyo y atención de las entidades del Estado.
- El Gobierno Nacional y Municipal deben atender a las familias de carretilleros ofreciéndoles nuevos planes de vida, que les permita obtener ingresos justos y que en todo caso eliminen el trabajo infantil





# Finalmente...

- El Estado Colombiano, debe establecer acciones con sus organismos de control, en relación con los trapiches ilegales
- Los ingenios azucareros continuarán con la actividad de requisa para cada cosecha de predios
- Asocaña seguirá en la medida de sus posibilidades con el programa social en alianza con ICBF y la OIT